

Lekcja WOS-u online przed maturą: zagadnienia prawne i ustrojowe



Polecamy nasze podręczniki do WOS-u

do szkoły
podstawowej
i ponadpodstawowej



Więcej informacji na:

- koss.ceo.org.pl/
- koss.ceo.org.pl/facebook

Na naszej lekcji wyjaśnimy na przykładach, jakie są relacje między administracją rządową a samorządową oraz wytłumaczymy zawilości procedur sądowych i administracyjnych.

Odpowiemy także na Wasze pytania oraz zwrócimy uwagę na niektóre zadania, jakie pojawiły się ostatnio na maturze z WOS-u.



Na lekcji będziesz szukać odpowiedzi na pytania:

- Na czym polega zasada podziału administracji publicznej na rządową i samorządową?
- Na czym polega zasada decentralizacji państwa i zasada pomocniczości?
- Jakie znaczenie z punktu widzenia decentralizacji władzy ma samorząd terytorialny?
- Jak wygląda struktura sądownictwa w Polsce?
- Jak odróżnić od siebie kodeksy obowiązujące w Polsce?

A po lekcji będziesz potrafił(a):

- wyjaśnić zasadę podziału administracji publicznej na rządową i samorządową
- wyjaśnić zasadę decentralizacji państwa i zasadę pomocniczości
- wskazać rolę samorządu terytorialnego w państwie i funkcje jego organów
- czytać i interpretować prawo na co dzień
- wskazać, do jakiego sądu lub organu administracji zgłosić się w jakiej sprawie.

Kilka słów o autorze

Stanisław Zakroczyński

Prawnik, historyk, doradca prawny Szymona Hołowni w czasie ostatniej kampanii prezydenckiej. Autor wywiadu-rzeki z prof. Adamem Strzemboszem, *Między prawem i sprawiedliwością* („Więź 2017”), współautor raportu *Polska samorządów. Silna demokracja, skuteczne państwo*, a także licznych artykułów naukowych i popularno-naukowych o tematyce prawnej i ustrojowej. Stały współpracownik Centrum Edukacji Obywatelskiej i Domu Spotkań z Historią w Warszawie, a także autor licznych materiałów edukacyjnych, w tym m.in. zestawu scenariuszy lekcyjnych *Narodowa Lekcja o Samorządzie Terytorialnym*, wydanego przez Fundację Rozwoju Demokracji Lokalnej. Obecnie zajmuje się pisaniem doktoratu na temat relacji między samorządem terytorialnym a władzami centralnymi na Uniwersytecie Warszawskim.

Jaką rolę pełni samorząd w Polsce i dlaczego powinien mieć większą samodzielność?



Decentralizacja władzy publicznej

Władza w państwach demokratycznych jest najczęściej **zdecentralizowana**.

Dobrym tego przykładem jest działalność **samorządów**.



Przez **decentralizację** rozumie się proces przekazywania organizacjom niepodporządkowanym rządowi funkcji publicznych pozostających dotąd wyłącznie w kompetencjach władz centralnych.



Duże zaufanie do władz samorządowych

Jak by Pan(i) ocenił(a) działalność władz samorządowych, a jak Sejmu i Senatu (oceny za okres od 6 do 16 września 2021 r.)?

Władze samorządowe

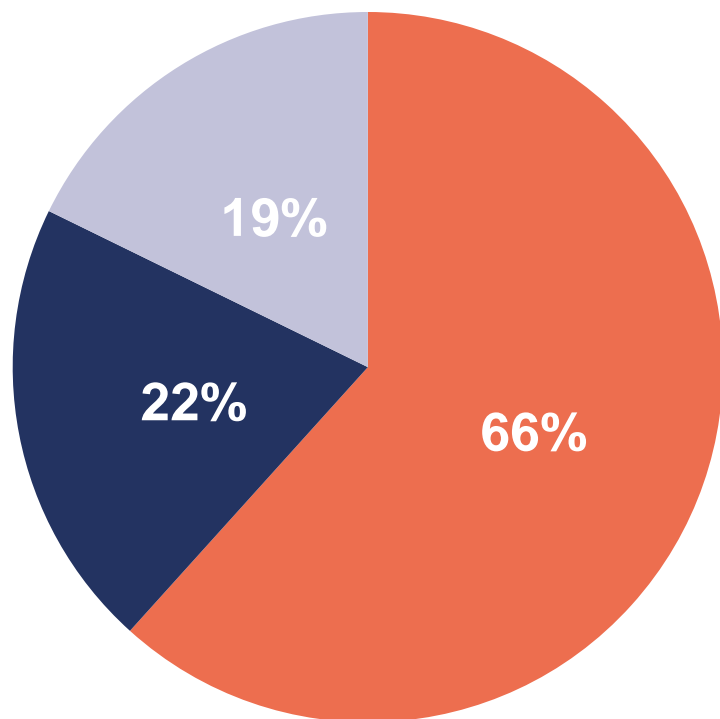

Sejm

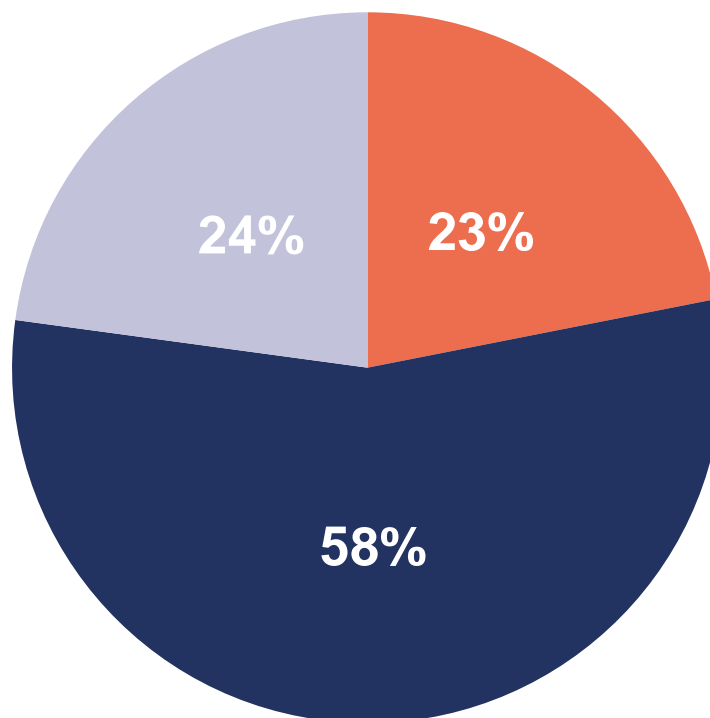

Senat

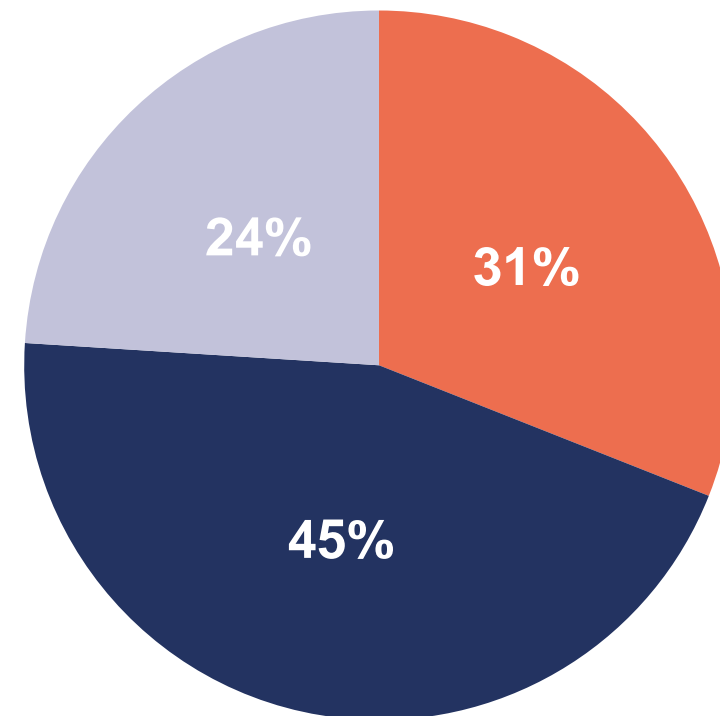

 Dobra  Zła  Trudno powiedzieć

„Interfejs” państwa

Samorząd gminny, miejski, powiatowy, a czasem też i wojewódzki, jest dziś „interfejsem” państwa, głównym organizatorem i świadczeniodawcą usług publicznych.



Przykłady

- ochrona zdrowia (własność szpitali)
- edukacja (prowadzenie szkół)
- gospodarka komunalna (oczyszczanie ścieków, wodociągi).



Subwencja oświatowa a budżet państwa

| Rok | Subwencja oświatowa i inne środki przekazywane z budżetu samorządom na oświatę | Łącznie wydatki z budżetu państwa | Jaka część wydatków z budżetu państwa przekazywana jest samorządom na oświatę |
|------|--|-----------------------------------|---|
| | w mld zł | | w proc. |
| 2004 | 25,74 | 197,70 | 13,0 |
| 2011 | 39,04 | 302,70 | 12,9 |
| 2018 | 47,07 | 390,50 | 12,0 |
| 2021 | 50,16 | 504,77 | 9,9 |

Źródło: *Raport o finansowaniu oświaty w Polsce w latach 2004-2018, II Samorządowa Debata Oświatowa* [online], 11 kwietnia 2019 [dostęp: 18 listopada 2020], https://www.miasta.pl/uploads/attachment/file/2638/Raport_final_wysy_ka_i_www.pdf
Rocznik Statystyczny Rzeczypospolitej Polskiej 2021, GUS, Warszawa 2021





Kto jest za co odpowiedzialny?

| Czym się zajmują? | Gmina | Powiat | Województwo samorząd | Wojewoda |
|-------------------|---|---|--|--------------------------------------|
| Drogi | Drogi gminne | Drogi powiatowe | Drogi wojewódzkie | — |
| Edukacja | Przedszkola, szkoły podstawowe, kluby młodzieżowe, ogródki jordanowskie | Szkoły ponadpodstawowe, szkoły podstawowe specjalne, szkoły artystyczne, poradnie psychologiczno-pedagogiczne | Szkoły ponadpodstawowe o znaczeniu regionalnym, ośrodki doskonalenia nauczycieli, zawodowe szkoły wyższe | Nadzór pedagogiczny kuratora oświaty |
| Zdrowie | Poradnie i przychodnie gminne | Szpital ogólny (rejonowy) | Szpital specjalistyczny | — |



Kto jest za co odpowiedzialny? (cd.)

| Czym się zajmują? | Gmina | Powiat | Województwo samorząd | Wojewoda |
|------------------------------------|---------------------------------------|---|---|--|
| Pomoc społeczna | Pomoc specjalna dla mieszkańców gminy | Domy pomocy społecznej, specjalistyczne poradnictwo | Pomoc społeczna o zasięgu regionalnym | Nadzór nad prowadzeniem domów pomocy społecznej |
| Przeciwdziałanie bezrobociu | Roboty publiczne itp. | Powiatowy urząd pracy | Wojewódzki urząd pracy | — |
| Kultura | Biblioteki, muzea gminne domy kultury | Biblioteki i muzea powiatowe, teatry | Muzea, biblioteki o znaczeniu regionalnym | — |
| Gospodarka przestrzenna | Zagospodarowanie przestrzenne | — | Przygotowanie planu regionalnego | Uzgadnianie zadań rządowych z jednostkami samorządu terytorialnego |



Kto jest za co odpowiedzialny? (cd.)

| Czym się zajmują? | Gmina | Powiat | Województwo samorząd | Wojewoda |
|-----------------------|---|--|---|---|
| Komunikacja | Lokalny transport w gminie | Komunikacja w obrębie powiatu i kilku powiatów | Komunikacja w obrębie województwa i sąsiadujących województw - koordynacja | — |
| Bezpieczeństwo | Zachowanie porządku publicznego i bezpieczeństwa zbiorowego w gminie | Zachowanie porządku publicznego i bezpieczeństwa zbiorowego w powiecie | — | Policja, straż pożarna |
| Inne | Budownictwo komunalne, usuwanie nieczystości, utrzymanie parków i zieleni miejskiej, dostarczanie energii, obiekty sportowe | Rejestracja pojazdów, wydawanie prawa jazdy, ochrona praw konsumenta | Przygotowanie strategii rozwoju regionu, modernizacja terenów wiejskich, promowanie województwa | Nadzór nad przestrzeganiem prawa przez władze samorządowe wszystkich szczebli, wydawanie paszportów |



Kto i za co jest odpowiedzialny?

ORGAN STANOWIĄCY, czyli RADA GMINY

UCHWAŁA OGÓLNA

np. podjęcie uchwały o sieci szkół i przyjęcie planu zagospodarowania przestrzennego, zawierające punkt dotyczący możliwości budowy nowej szkoły potrzebnej mieszkańcom gminy albo, w budżecie gminy, określenie kwoty, jaką gmina może przeznaczyć na ten cel

ORGAN WYKONAWCZY, czyli PREZYDENT MIASTA (BURMISTRZ lub WÓJT)

REALIZACJA UCHWAŁ RADY POPRAZ BIEŻĄCE ZARZĄDZANIE GMINĄ

np. realizacja decyzji o budowie nowej szkoły wybór najkorzystniejszego sposobu wydatkowania pieniędzy oraz udzielenie pozwolenia na budowę, zapłata za wykonane roboty budowlane (w miastach na prawach powiatu) oraz najkorzystniejszego sposobu wydatkowania pieniędzy (w drodze przetargu publicznego wybiera się najlepsze oferty spośród zgłaszanych przez firmy budowlane).

UWAGA: pozwolenia na budowę udziela starosta powiatowy lub prezydent w miastach na prawach powiatu.



Rodzaje jednostek samorządu terytorialnego w Polsce

| Rodzaj jednostki samorządu terytorialnego (JST) | Liczba | Organ wykonawczy (czyli kto zarządza jednostkami samorządu terytorialnego na co dzień i reprezentuje je na zewnątrz) | Organ stanowiąco-kontrolny (czyli kto stanowi prawo oraz kontroluje działanie organu wykonawczego) |
|---|-----------------------------|---|--|
| Gmina miejska, wiejska lub miejsko-wiejska | 2477 gmin, w tym 66 MNPP | Wójt / burmistrz / prezydent wybierany jest przez mieszkańców w wyborach samorządowych (wyborach bezpośrednich). | Rada gminy (w gminach wiejskich) lub rada miejska (w gminach miejskich i miejsko-wiejskich). Rada liczy (w zależności od liczby mieszkańców) od 15 do 45 osób i jest wybierana przez mieszkańców w wyborach samorządowych. |
| Powiat | 314 powiatów + 66 MNPP | Zarząd powiatu liczy od 3 do 5 członków. Na czele zarządu powiatu stoi starosta. Zarząd i starosta wybierani są przez radę powiatu. | Rada powiatu liczy (w zależności od liczby mieszkańców) od 15 do 29 osób i jest wybierana przez mieszkańców w wyborach samorządowych. |

Źródło: Stanisław Zakroczyński, *Narodowa lekcja o samorządzie terytorialnym*, Fundacja Rozwoju Demokracji Lokalnej im. Jerzego Regulskiego, Warszawa 2020, s.20.



Rodzaje jednostek samorządu terytorialnego w Polsce (cd.)

| Rodzaj jednostki samorządu terytorialnego (JST) | Liczba | Organ wykonawczy (czyli kto zarządza jednostkami samorządu terytorialnego na co dzień i reprezentuje je na zewnątrz) | Organ stanowiąco-kontrolny (czyli kto stanowi prawo oraz kontroluje działanie organu wykonawczego) |
|---|--------|--|---|
| Miasto na prawach powiatu (MNPP) (posiada kompetencje gminy i powiatu łączone) | 66 | Prezydent miasta wybierany jest przez mieszkańców w wyborach samorządowych. Łączy uprawnienia wójta gminy i zarządu powiatu. | Rada miasta liczy (w zależności od liczby mieszkańców) od 15 do 45. osób i jest wybierana przez mieszkańców w wyborach samorządowych. Łączy uprawnienia rady gminy i powiatu. Sposób obliczania liczby radnych jest taki sam jak w gminach. |
| Samorządowe województwo | 16 | Zarząd województwa (z marszałkiem na czele) jest wybierany przez sejmik województwa. | Sejmik województwa liczy od 30 do 51 osób i jest wybierany przez mieszkańców w wyborach samorządowych. |

Źródło: Stanisław Zakroczyński, *Narodowa lekcja o samorządzie terytorialnym*, Fundacja Rozwoju Demokracji Lokalnej im. Jerzego Regulskiego, Warszawa 2020, s.20.

Kto stoi na straży prawa w Polsce?





Organy ochrony prawnej w RP

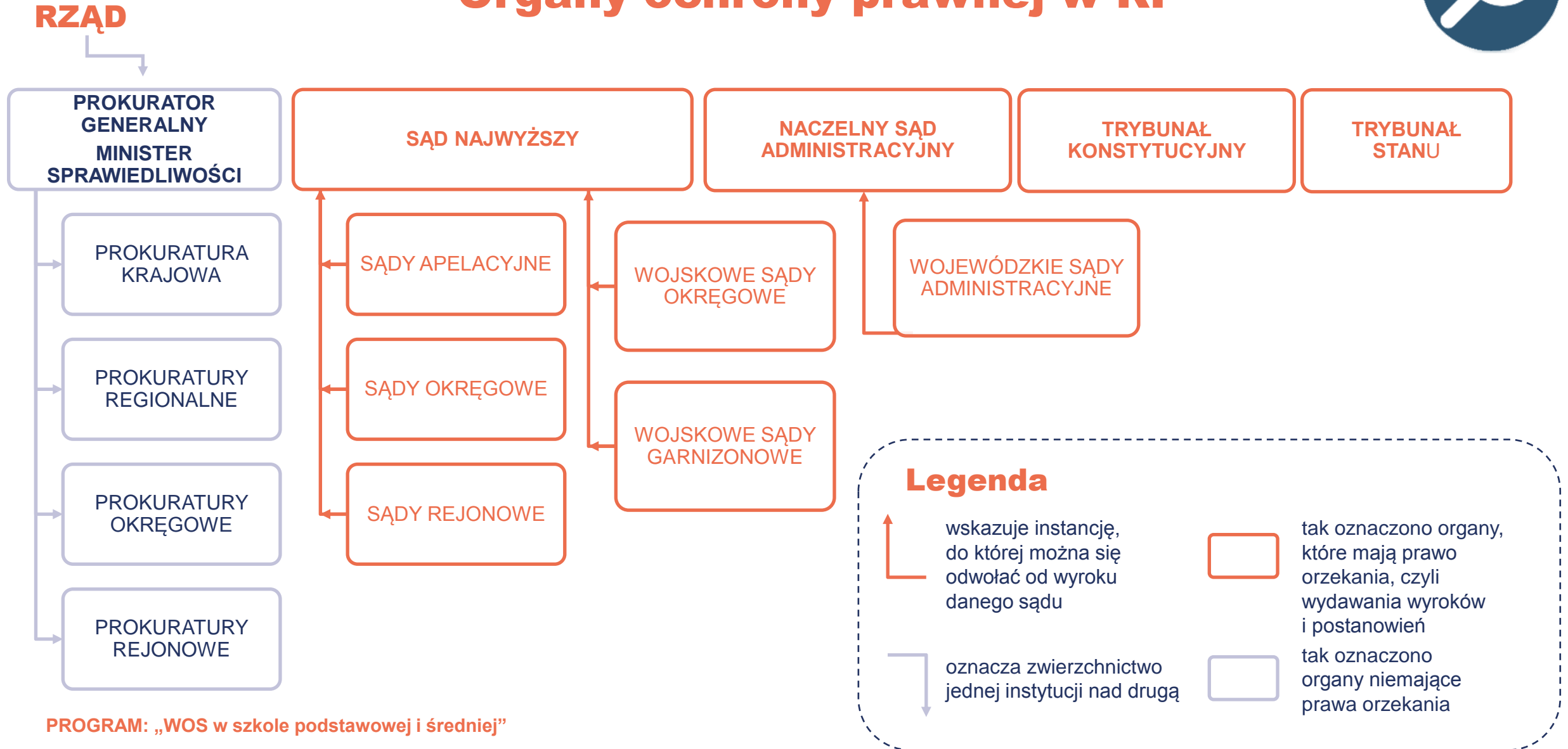



Schemat drogi odwoławczej

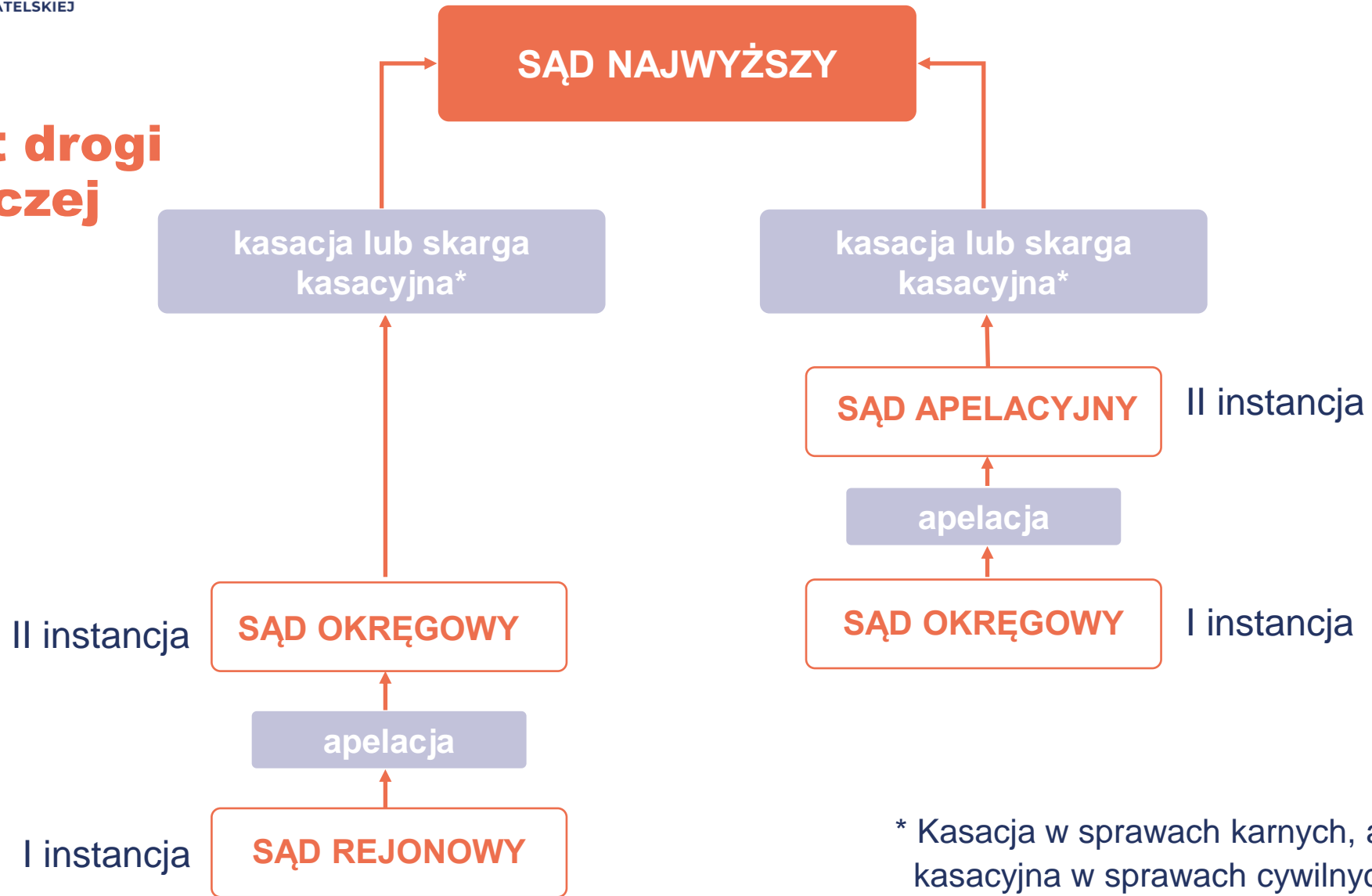

* Kasacja w sprawach karnych, a skarga kasacyjna w sprawach cywilnych.

Przykłady zadań maturalnych

PROGRAM: „WOS w szkole podstawowej i średniej”





1.1. Jak odróżnić od siebie kodeksy obowiązujące w Polsce?

| Treść norm prawnych / Gałęzie prawa | PRAWO CYWILNE | PRAWO KARNE* | PRAWO ADMINISTRACYJNE | PRAWO PRACY** |
|---|--|--|---|---|
| PRAWO MATERIALNE | <ul style="list-style-type: none"> Kodeks cywilny, Kodeks spółek handlowych, Kodeks rodzinny i opiekuńczy | <ul style="list-style-type: none"> Kodeks karny, Kodeks wykroczeń | unormowane w wielu ustawach z zakresu tej dziedziny prawa (np. prawo oświatowe, prawo o zgromadzeniach, ustawa o cudzoziemcach i in.) | <ul style="list-style-type: none"> Kodeks pracy |
| PRAWO FORMALNE | <ul style="list-style-type: none"> Kodeks postępowania cywilnego | <ul style="list-style-type: none"> Kodeks postępowania karnego, Kodeks postępowania w sprawach o wykroczenia | <ul style="list-style-type: none"> Kodeks postępowania administracyjnego | <ul style="list-style-type: none"> Kodeks postępowania cywilnego (!) |
| Kryterium rodzaju stosunków regulowanych daną gałęzią prawa | prawo prywatne | prawo publiczne | prawo publiczne | |

* Prawo karne należy do prawa PUBLICZNEGO.

** Posiada zarówno niektóre cechy prawa publicznego jak i prywatnego.



1.2. Przepisy prawne z kodeksów obowiązujących w RP

Przepis A. Przy udzieleniu urlopu macierzyńskiego i urlopu na warunkach urlopu macierzyńskiego tydzień urlopu odpowiada 7 dniom kalendarzowym.

Przepis B. Kto publicznie znieważa Naród lub Rzeczpospolitą Polską, podlega karze pozbawienia wolności do lat 3.

Przepis C. W razie wątpliwości uważa się, że niedozwolonymi postanowieniami umownymi są te, które (...) wyłączają lub istotnie ograniczają odpowiedzialność względem konsumenta za niewykonanie lub nienależyte wykonanie zobowiązania (...).

Dz.U. 1964, nr 16, poz. 93, z późn. zm.; Dz.U. 1974, nr 24, poz. 141, z późn. zm.;
Dz.U. 1997, nr 88, poz. 553, z późn. zm. (stan prawny na 7 marca 2017 r.).

Zadanie 1 (0-2)

Do każdego przepisu prawnego (slajd 24) dopisz nazwę kodeksu obowiązującego w Rzeczypospolitej Polskiej, w którym został on zamieszczony.



| Przepis prawny | Nazwa kodeksu |
|----------------|---------------|
| Przepis A. | |
| Przepis B. | |
| Przepis C. | |



2. Przepisy prawne dotyczące organów władzy publicznej w województwie

Przepis 1. (...) jest organem stanowiącym i kontrolnym województwa.

Przepis 2. (...) organizuje pracę zarządu województwa i (...) kieruje bieżącymi sprawami województwa oraz reprezentuje województwo na zewnątrz.

Przepis 3. Za prawidłowe wykonanie budżetu województwa odpowiada (...).

Przepis 4. (...) kontroluje pod względem legalności, gospodarności i rzetelności wykonywanie przez organy samorządu terytorialnego zadań z zakresu administracji rządowej (...).

Przepis 5. (...) na wniosek Prezesa Rady Ministrów, może rozwiązać organ stanowiący samorządu terytorialnego, jeżeli organ ten rażąco narusza Konstytucję i ustawy.

Dz.U. 1997, nr 78, poz. 483, z późn. zm.; Dz.U. 1998, nr 91, poz. 576, z późn. zm.;
Dz.U. 2009, nr 31, poz. 206, z późn. zm. (stan prawny na 7 marca 2017 r.)

Zadanie 2 (0-2)



Do każdej nazwy organu władzy publicznej dopisz numer, którym oznaczono przepis prawny dotyczący kompetencji tego organu (slajd 26).

| | Nazwa organu | Numer przepisu |
|----|-----------------------|----------------|
| A. | wojewoda | |
| B. | zarząd województwa | |
| C. | marszałek województwa | |
| D. | sejmik województwa | |



3. O kompetencjach kolegialnych organów samorządowych w RP

Opis 1. Do kompetencji tego organu należy: przygotowywanie projektu i wykonywanie budżetu województwa, dokonywanie wydatków budżetowych oraz zgłaszanie propozycji zmian w budżecie województwa.

Opis 2. Do kompetencji tego organu należy: uchwalanie budżetu województwa oraz rozpatrywanie sprawozdań z wykonania budżetu województwa, sprawozdań finansowych województwa oraz sprawozdań z wykonywania wieloletnich programów województwa

Na podstawie: Dz.U. 1998, nr 91, poz. 576, z późn. zm. (stan prawny na 5 marca 2019 r.)

Zadanie 3 (0-2)



Do każdego opisu dopisz nazwę organu, którego kompetencji ten opis dotyczy (slajd 28).

| Przepis prawny | Nazwa organu |
|----------------|--------------|
| Opis 1 | |
| Opis 2 | |



4. Schemat systemu sądownictwa w RP (fragment)

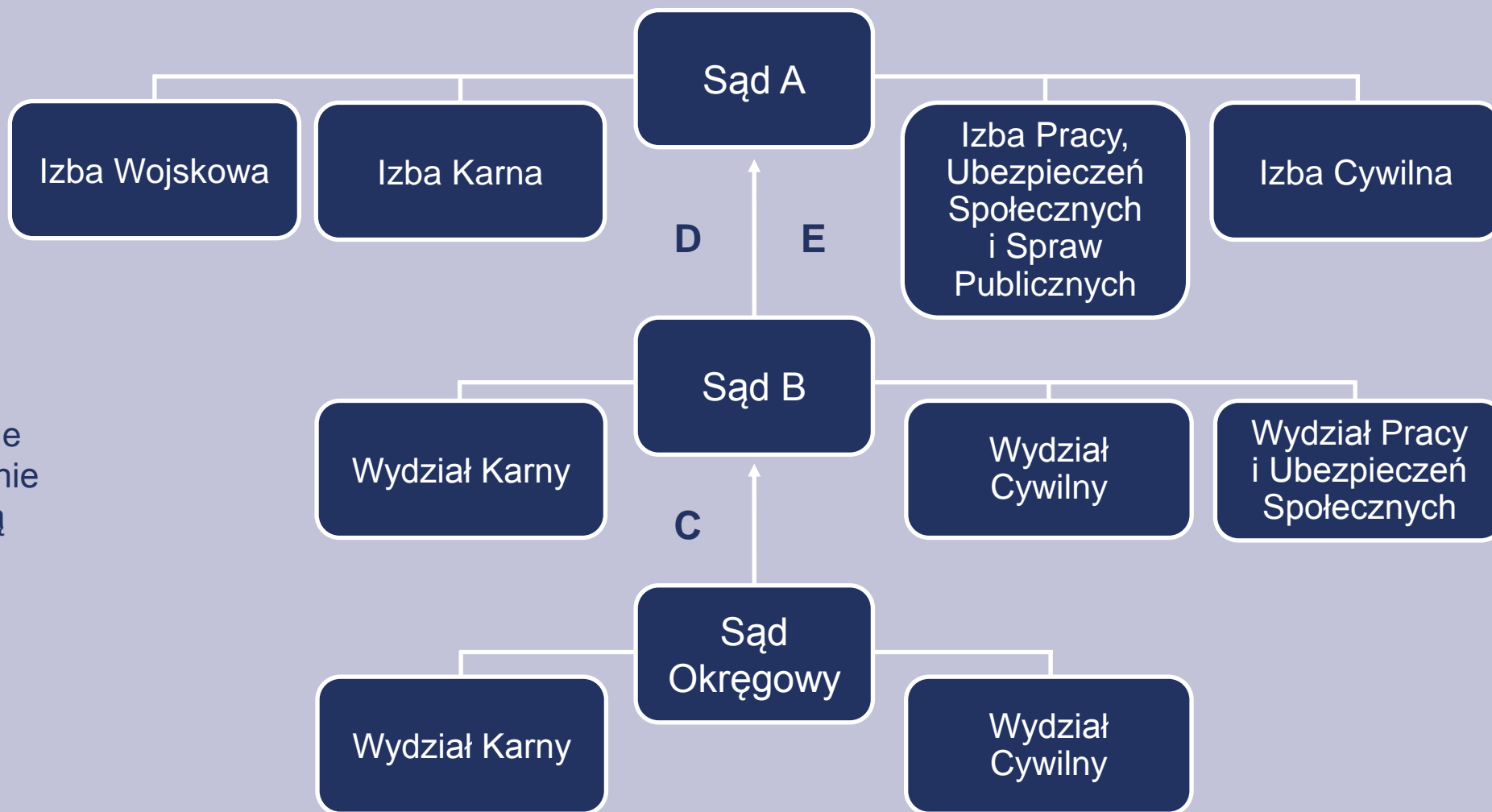

Uwaga: Na schemacie uwzględniono wyłącznie wydziały, które muszą istnieć w danym typie sądu powszechnego.

Na podstawie: Dz. U. 1964, nr 43, poz. 296, z późn. zm.; Dz.U. 1997, nr 89, poz. 555, z późn. zm.; Dz.U. 2001, nr 98, poz. 1070, z późn. zm.; Dz.U. 2002, nr 240, poz. 2052, z późn. zm. (stan prawny na 7 marca 2017 r.)

Zadanie 4 (0-3)



Uzupełnij schemat (slajd 30) – wpisz odpowiednia nazwy sądów (A, B) oraz środków odwoławczych lub zaskarżenia (C, D, E).

Sąd A. –

Sąd B. –

Środek odwoławczy od wyroku (C) –

Nadzwyczajny środek zaskarżenia w postępowaniu karnym (D) –

.....

Nadzwyczajny środek zaskarżenia w postępowaniu cywilnym (E) –

.....



5. Fragment skargi złożonej w RP

Wnoszę o stwierdzenie, że art. 28 par. 1 i art. 30 par. 1 kpk w zakresie, w jakim uniemożliwiają przed sądami I instancji udział czynnika społecznego w sprawowaniu wymiaru sprawiedliwości, są niezgodne z art. 45 ust 1 w zw. z art. 182 Konstytucji RP.

Jednocześnie wnoszę:

- 1) o zasądzenie kosztów postępowania na rzecz skarżącego;
- 2) o zawieszenie lub wstrzymanie wykonania wyroku Sądu Okręgowego w Warszawie z dnia 10 marca 2010 r. sygn. akt X Ka 69/10 - w przypadku nadania biegu niniejszej skardze.

Na podstawie: saos.org.pl

Zadanie 5 (0-1)



Zaznacz poprawne dokończenie zdania.

Organem właściwym do rozpatrzenia skargi, której fragment zaprezentowano **(slajd 32)**, jest:

- A. Sąd Najwyższy
- B. Trybunał Konstytucyjny
- C. Sąd Okręgowy w Warszawie
- D. Naczelny Sąd Administracyjny.



6. Artykuł z aktu prawnego obowiązującego w RP

1. Od chwili zawarcia małżeństwo kanoniczne wywiera takie skutki, jakie pociąga za sobą zawarcie małżeństwa zgodnie z prawem polskim, jeżeli:
 - (1) między nupturientami nie istnieją przeszkody wynikające z prawa polskiego,
 - (2) złożą oni przy zawieraniu małżeństwa zgodne oświadczenie woli dotyczące wywarcia takich skutków i
 - (3) zawarcie małżeństwa zostało wpisane w aktach stanu cywilnego na wniosek przekazany urzędowi stanu cywilnego w terminie pięciu dni od zawarcia małżeństwa (...).
3. Orzekanie o ważności małżeństwa kanonicznego, a także w innych sprawach małżeńskich przewidzianych w prawie kanonicznym, należy do wyłącznej kompetencji władzy kościelnej.
4. Orzekanie w sprawach małżeńskich w zakresie skutków określonych w prawie polskim należy do wyłącznej kompetencji sądów państwowych.

Dz.U. (...), nr (...), poz (...) (stan prawny na 25 lutego 2020 r.)

Zadanie 6 (0-1)



Zaznacz poprawne dokończenia zdania.

Akt prawny, w którym zamieszczono przytoczone przepisy prawne **(slajd 34)**, to:

- A. Ustawa z dnia 23 kwietnia 1964 r. Kodeks cywilny
- B. Ustawa z dnia 25 lutego 1964 r. Kodeks rodzinny i opiekuńczy
- C. Konstytucja Rzeczypospolitej Polskiej z dnia 2 kwietnia 1997 r. (...)
- D. Konkordat między Stolicą Apostolską i Rzeczpospolitą Polską, podpisany w Warszawie dnia 28 lipca 1993 r.



7. Przepisy prawne z kodeksów obowiązujących w RP

Przepis A. Przedmiotem skargi może być w szczególności zaniedbanie lub nienależyte wykonywanie zadań przez właściwe organy albo przez ich pracowników, naruszenie praworządności lub interesów skarżących, a także przewlekłe lub biurokratyczne załatwianie spraw.

Przepis B. Odpowiada za sprawstwo nie tylko ten, kto wykonuje czyn zabroniony sam albo wspólnie i w porozumieniu z inną osobą, ale także ten, kto kieruje wykonaniem czynu zabronionego przez inną osobę lub wykorzystując uzależnienie innej osoby od siebie, poleca jej wykonanie takiego czynu.

Przepis C. Ten, czyje dobro osobiste zostaje zagrożone cudzym działaniem, może żądać zaniechania tego działania, chyba że nie jest ono bezprawne. W razie dokonanego naruszenia może on także żądać, ażeby osoba, która dopuściła się naruszenia, dopełniła czynności potrzebnych do usunięcia skutków (...).

Ustawa (...), Dz.U. (...), nr 30, poz. 168, z późn. zm.; Ustawa (...), Dz.U. (...), nr 88, poz. 553, z późn. zm.; Ustawa (...), Dz.U. (...), nr 16, poz. 93, z późn. zm. (stan prawny na 25.02.2016 r.).

Zadanie 7 (0-2)

Do każdego przepisu prawnego (slajd 36) dopisz nazwę kodeksu obowiązującego w Rzeczypospolitej Polskiej, w którym został on zamieszczony.



| Przepis prawny | Nazwa kodeksu |
|----------------|---------------|
| Przepis A | |
| Przepis B | |
| Przepis C | |



8.1. Przepisy prawne z polskiej Ustawy o prawach konsumenta

Art. 27. Konsument, który zawarł umowę na odległość lub poza lokalem przedsiębiorstwa, może w terminie 14 dni odstąpić od niej bez podawania przyczyny i bez ponoszenia kosztów (...).

Art. 28. Bieg terminu do odstąpienia od umowy rozpoczyna się:

- 1) dla umowy, w wykonaniu której przedsiębiorca wydaje rzecz, będąc zobowiązany do przeniesienia jej własności - od objęcia rzeczy w posiadanie przez konsumenta lub wskazaną przez niego osobę trzecią inną niż przewoźnik, a w przypadku umowy, która:
 - a) obejmuje wiele rzeczy, które są dostarczane osobno, partiami lub w częściach - od objęcia w posiadanie ostatniej rzeczy, partii lub części,
 - b) podlega na regularnych dostarczaniu rzeczy przez czas oznaczony - od objęcia w posiadanie pierwszej rzeczy (...).

Art. 29.1. Jeżeli konsument nie został poinformowany przez przedsiębiorcę o prawie odstąpienia od umowy, prawo to wygasa po upływie 12 miesięcy od zakończenia upływu terminu, o którym mowa w art. 27.

Dz.U. 2014, poz. 827, z późn. zm. (stan prawny na 25 lutego 2020 r.)



8.2. Opis przykładów

Przykład 1. Paweł zamówił w e-sklepie dekodery i telewizor. Dekoder otrzymał 5 września 2018 roku, a telewizor został doręczony osobną przesyłką po kolejnych 7 dniach. Klient nie został poinformowany przez przedsiębiorcę o prawie odstąpienia od umowy.

Przykład 2. Pani Jadwiga zamówiła półroczną prenumeratę miesięcznika „Warto Wiedzieć”. Pierwsze wydanie otrzymała 4 września 2018 roku, a kolejne - 4 października 2018 roku. Wraz z numerem wrześniowym poinformowano ją o prawie odstąpienia od umowy. Po otrzymaniu czasopisma w październiku Pani Jadwiga postanowiła odstąpić od umowy.

Na podstawie: prawakonsumenta.uokik.gov.pl

Zadanie 8 (0-2)



- A. Podaj przysługujący klientowi ostateczny możliwy terminy odstąpienia od umowy, której dotyczy przykład 1 (slajd 39). Uzasadnij odpowiedź, odnosząc się do przytoczonych przepisów prawnych (slajd 38).**

Termin –

Uzasadnienie –

- B. Rozstrzygnij, czy klientka mogła odstąpić od umowy, której dotyczy przykład 2 (slajd 39). Uzasadnij swój wybór, odnosząc się do przytoczonych przepisów prawnych (slajd 38).**

Rozstrzygnięcie –

Uzasadnienie –



9. Nazwy wybranych aktów prawnych w RP

Nazwa aktu 1. Ustawa z dnia 5 stycznia 2011 r. Kodeks wyborczy.

Nazwa aktu 2. Rozporządzenie Rady Ministrów z dnia 5 lipca 2016 r. w sprawie szczegółowych warunków udzielania pomocy finansowej uczniom na zakup podręczników (...)

Nazwa aktu 3. Uchwała nr XXXVIII/961/2016 Rady Miasta Stołecznego Warszawy z dnia 15 grudnia 2016 r. w sprawie budżetu miasta stołecznego Warszawy na 2017 rok.

Nazwa aktu 4. Zarządzenie Ministra Sprawiedliwości z dnia 27 stycznia 2017 r. w sprawie wyznaczenia terminu przeprowadzenia egzaminu sędziowskiego w 2017 r.

Zadanie 9 (0-1)

Uzupełnij tekst – wpisz właściwe numery (zob. slajd 41).

Źródłem powszechnie obowiązującego prawa nie jest akt prawny, oznaczony numerem , wydany przez naczelną organ administracji. Źródłem takim jest natomiast akt wydany przez organ egzekutywy w celu wykonania ustawy, który to akt oznaczono numerem





10. Fragment pisma procesowego

Kłodzko, 11 stycznia 2008 r.

Do Sądu Okręgowego
Wydział II Cywilny Odwoławczy
w Świdnicy
za pośrednictwem

A. (nazwa instytucji)

I Wydział Cywilny w Kłodzku

B. (nazwa strony): Wilhelm Abacki, zam.
w Kłodzku, ul. Stara 28 m. 3

Pozwany: Olgierd i Małgorzata Babaccy, zam.
w Szczytnej, ul. Wyzwolenia 281A

Sygn. akt. I C 354/07

Wartość przedmiotu zaskarżenia: 13 000,00 zł (trzyście tysięcy złotych 00/100)

C. (nazwa pisma) POZWANYCH

Zadanie 10 (0-2)

Uzupełnij fragment pisma procesowego (slajd 43), wpisując właściwe nazwy.



| | Właściwa nazwa |
|---------|----------------|
| Nazwa A | |
| Nazwa B | |
| Nazwa C | |





Słowniczek obywatelski

SAMORZĄD TERYTORIALNY – forma organizacji mieszkańców określonego rejonu powołana w celu zaspokajania potrzeb lokalnych i realizująca w tym celu zadania z zakresu administracji publicznej. Podstawową jednostką samorządu terytorialnego jest gmina.

ADMINISTRACJA PUBLICZNA – tworzą ją wszystkie instytucje i urzędy, których zadaniem jest bezpośrednio, praktyczne zarządzanie różnymi dziedzinami życia społecznego. W Polsce administrację publiczną dzielimy na rządową i samorządową. Administracja rządowa ma dwa poziomy: centralny (rząd) i wojewódzki (województwo). Administrację samorządową tworzą wzajemnie niezależne organy wykonawcze samorządów gminnych, powiatowych i wojewódzkich.

Dziękujemy za uwagę!

Fundacja Centrum Edukacji Obywatelskiej

ul. Noakowskiego 10
00-666 Warszawa

www.ceo.org.pl

www.blog.ceo.org.pl



Program „WOS w szkole podstawowej i średniej” jest realizowany przez Centrum Edukacji Obywatelskiej w ramach obszaru „Wyjaśnij politykę”

Kontakt

koss@ceo.org.pl

Rysunki: Piotr Rychel